



**PRÉFET
DE LA VIENNE**

*Liberté
Égalité
Fraternité*

**Secrétariat Général
aux Affaires Départementales**

Arrêté n°2026 SGAD/BE-088 en date du 30 avril 2026

modifiant l'arrêté préfectoral n° 2015-DRCLAJ/BUPPE-187 en date du 21 août 2015

portant enregistrement au titre des installations classées pour la protection de l'environnement, d'une unité de méthanisation et d'une unité de combustion exploitées par la SAS BIO ENERGIES RIVault au lieu-dit « le Rivault » sur la commune Bouresse, activité soumise à la réglementation des installations classées pour la protection de l'environnement.

Le Préfet de la Vienne,
Chevalier de la Légion d'honneur
Chevalier de l'ordre national du mérite

Vu le Code de l'environnement, notamment les livres I et V ;

Vu le décret n° 2018-704 du 3 août 2018 modifiant la nomenclature des installations classées et certaines dispositions du Code de l'environnement ;

Vu le décret du 6 novembre 2024 du président de la République portant nomination de Monsieur Serge BOULANGER, Préfet de la Vienne ;

Vu le décret du Président de la République en date du 7 août 2025 portant nomination de Madame Murièle BOIREAU, en qualité de secrétaire générale de la préfecture de la Vienne, sous-préfète de Poitiers ;

Vu l'arrêté du 12 août 2010 relatif aux prescriptions générales applicables aux installations classées de méthanisation relevant du régime de l'enregistrement au titre de la rubrique n° 2781 de la nomenclature des installations classées pour la protection de l'environnement ;

Vu l'arrêté du 12 juillet 2011 relatif aux prescriptions générales applicables aux installations classées de compostage soumises à déclaration sous la rubrique n° 2780 ;

Vu l'arrêté préfectoral n° 2015-DRCLAJ/BUPPE-187 en date du 21 août 2015 portant enregistrement au titre des installations classées pour la protection de l'environnement, d'une unité de méthanisation et d'une unité de combustion exploitées par la SAS BIO ENERGIES RIVault au lieu-dit « le Rivault » sur la commune Bouresse, activité soumise à la réglementation des installations classées pour la protection de l'environnement ;

Vu l'arrêté du 9 juillet 2024 établissant le 7 programme d'actions régional (PAR) en vue de la protection des eaux contre la pollution par les nitrates d'origine agricole pour la région Nouvelle Aquitaine ;

Vu l'arrêté du 30 janvier 2023 modifiant l'arrêté ministériel du 19 décembre 2011 modifié relatif au programme d'actions national à mettre en œuvre dans les zones vulnérables afin de réduire la pollution des eaux par les nitrates d'origine agricole ;

Vu l'arrêté préfectoral n°2025-SG-SGAD-016 en date du 8 septembre 2025 donnant délégation de signature à Madame Murièle BOIREAU, secrétaire générale de la préfecture de la Vienne, sous-préfète de l'arrondissement de Poitiers ;

Vu le dossier concernant un porter à connaissance des modifications projetées des installations situées au lieu-dit « Les Rivault » sur la commune de Bouresse déposé par la SAS BIO ENERGIES RIVAULT, le 11 juin 2024 ;

Vu le dossier technique annexé à la demande ;

Vu le rapport n°2026-00879 et les conclusions de l'inspecteur de l'environnement des installations classées (DDPP) en date du 29 avril 2026.

Vu le projet d'arrêté notifié à la SAS BIO ENERGIES RIVAULT par courriel en date du 17 avril 2026, ainsi que les observations émises en date du 22 avril 2026.

Considérant les éléments techniques du dossier portés à la connaissance du Préfet de la Vienne le 11 juin 2024 ;

Considérant que les volumes et les modalités de gestion de ces stockages déclaré s'élève à 5 600 m³, réparti entre des déchets de céréales destinés à la méthanisation et de la paille utilisée pour la structuration du compost traduisent un caractère strictement fonctionnel aux activités de méthanisation et de compostage, sans vocation de stockage autonome ;

Considérant, dès lors, qu'il n'y a pas lieu de classer ces stockages au titre de la rubrique n°1530 de la nomenclature des ICPE

Considérant que les modifications déclarées par la SAS BIO ENERGIES RIVAULT présentent un caractère non substantiel au sens de l'article R.512-46-23 du Code de l'environnement ;

Considérant que les modifications projetées n'entraînent pas de dangers ou inconvénients significatifs supplémentaires pour les intérêts mentionnés à l'article L.511-1 du Code de l'environnement

Considérant qu'il y a lieu, toutefois, de modifier l'article 1.2 de l'arrêté préfectoral n° 2015-DRCLAJ/BUPPE-187 du 21 août 2015 susvisé, afin de prendre en compte les modifications apportées à l'installation et d'en actualiser les conditions d'exploitation ;

Sur proposition de la Secrétaire Générale de la Préfecture de la Vienne,

ARRÊTÉ

Article 1 – Modification apportées aux actes antérieurs

Les prescriptions de l'article 1.2 de l'arrêté préfectoral n° 2015-DRCLAJ/BUPPE-187 en date du 21 août 2015 portant enregistrement au titre des installations classées pour la protection de l'environnement, d'une unité de méthanisation et d'une unité de combustion exploitées par la SAS BIO ENERGIES RIVAULT au lieu-dit « le Rivault » sur la commune Bouresse, activité soumise à la réglementation des installations classées pour la protection de l'environnement sont modifiées et remplacées par les dispositions de l'article 2 du présent arrêté.

Article 2 – Dispositions relatives aux modifications de l'installation

Article 2.1 – Liste des installations concernées par une rubrique de la nomenclature des installations classées

Rubrique	Libellé de la rubrique (activité)	Nature de l'installation	Volume	Régime
2781-2-b	Installations de méthanisation de déchets non dangereux ou de matières végétale brute	Méthanisation d'autres déchets non dangereux	53 t /j	E
2780-1-c	Installations de compostage de déchets non dangereux ou de matière végétale	Compostage de matière végétale ou de déchets végétaux, d'effluents d'élevage, de matières stercoraires	8 t/j	D

E : enregistrement

D : déclaration

Volume : éléments caractérisant la consistance, le rythme de fonctionnement, le volume des installations ou les capacités maximales autorisées en référence à la nomenclature des installations classées.

Article 2.2 : Situation de l'établissement

Les installations autorisées sont situées sur les communes, parcelles et lieux-dits suivants :

Commune	Parcelle	Lieu-dit
Bouresse	N° 517 et 518 section F	Le Rivault

Les installations mentionnées à l'article 2.1 du présent arrêté sont reportées sur un plan de masse de l'établissement tenu à jour et tenu en permanence à la disposition de l'inspection des installations classées.

Le plan de masse des installations est joint en annexe I du présent arrêté.

Le périmètre d'épandage et le relevé parcellaire du plan d'épandage sont joints en annexe II et annexe III du présent arrêté.

Article 3 – Prescriptions techniques applicables

Article 3.1 – Arrêtés ministériels de prescriptions générales

S'appliquent à l'établissement les prescriptions des textes mentionnés ci-dessous :

- arrêté du 12 août 2010 relatif aux prescriptions générales applicables aux installations classées de méthanisation relevant du régime de l'enregistrement au titre de la rubrique n° 2781 de la nomenclature des installations classées pour la protection de l'environnement ;
- arrêté du 12 juillet 2011 relatif aux prescriptions générales applicables aux installations classées de compostage soumises à déclaration sous la rubrique n° 2780.

Article 3.2 – Respect des autres législations et réglementations

Les dispositions de cet arrêté préfectoral sont prises sans préjudice des autres législations et réglementations applicables, et notamment le Code minier, le Code civil, le Code de l'urbanisme, le Code du travail et le Code général des collectivités territoriales et la réglementation sur les équipements sous pression.

La réglementation applicable en zones vulnérables, délimitées conformément aux dispositions des articles R. 211-75 et R. 211-77 du Code de l'environnement et les dispositions fixées par les arrêtés relatifs aux programmes d'action pris en application des articles R. 211-80 à R. 211-83 du Code de l'environnement sont applicables à l'établissement.

Les droits des tiers sont et demeurent expressément réservés.
La présente autorisation ne vaut pas permis de construire.

Article 4 – Modalités d'exécution, voies de recours

Article 4.1 – Frais

Les frais inhérents à l'application des prescriptions du présent arrêté sont à la charge de l'exploitant.

Article 4.2 – Délais et voies de recours

Conformément à l'article L.181-7 du Code de l'environnement, la présente décision est soumise à un contentieux de pleine juridiction. Elle peut être déférée à la juridiction administrative compétente, le tribunal administratif de Poitiers, dans les délais prévus à l'article R.181-50 du même code :

- 1) Par exploitants dans un délai de deux mois à compter du jour où la décision leur a été notifiée.
- 2) Par les tiers intéressés en raison des inconvénients ou des dangers pour les intérêts mentionnés aux articles L.181-3, dans un délai de deux mois à compter :
 - a) l'affichage en mairie dans les conditions prévues au 2° de l'article R.181-44 ;
 - b) La publication de la décision sur le site internet de la préfecture prévue au 4° du même article.

Un délai court à compter de la dernière formalité accomplie. Si l'affichage constitue cette dernière formalité, le délai court à compter du premier jour d'affichage de la décision

Le recours juridictionnel peut également être déposé sur l'application internet Télérecours citoyens, en suivant les instructions disponibles à l'adresse suivante : www.telerecours.fr. Dans le cas, il n'est pas nécessaire de produire des copies du recours et l'enregistrement de celui-ci est immédiat, sans délai d'acheminement.

La présente décision peut faire l'objet d'un recours gracieux ou hiérarchique dans le délai de deux mois. Ce recours administratif prolonge de deux mois les délais mentionnés aux 1 et 2.

Article 4.3 – Publication

En vue de l'information des tiers et conformément à l'article 181-44 du Code de l'environnement :

1°- une copie du présent arrêté est déposée à la mairie de la commune de BOURESSE et peut y être consulté ;

2°- un extrait de cet arrêté est affiché à la mairie de BOURESSE pendant une durée minimum d'un mois ; un procès-verbal de l'accomplissement de cette formalité est dressé par les soins du maire et adressé au Préfet ;

3°- le présent arrêté est adressé à chaque conseil municipal et aux autres autorités locales ayant été consultées en application de l'article R 181-38 ;

4°- le présent arrêté est publié sur le site internet des services de l'État dans le département où il est délivré, la préfecture de la Vienne (rubriques « actions d'État – environnement, risques naturels et technologiques – installations classées – élevages agricoles et agroalimentaires ») pendant une durée minimale de quatre mois.

L'information des tiers s'effectue dans le respect du secret de la défense nationale, du secret industriel et de tout secret protégé par la loi.

Article 4.4 – Exécution

La Secrétaire Générale de la Préfecture de la Vienne, le Directeur départemental de la protection des populations chargé de l'inspection des installations classées et le maire de la commune de BOURESSE sont chargés, chacun en ce qui le concerne, de l'exécution du présent arrêté qui sera notifiée à :

- SAS BIO ENERGIE RIVault, « Les Rivault » 86410 BOURESSE

Et dont copie sera adressée :

- à Monsieur le Directeur départemental de la protection des populations ;
- aux maires des communes concernées : BOURESSE, QUEAUX

Pièces jointes :

- **Annexe I** : Plan de masse des installations ;
- **Annexe II** : Plans d'épandage ;
- **Annexe III** : Relevés parcellaires .

Poitiers, le 30 avril 2026

Pour le Préfet et par délégation,
la secrétaire générale



Murièle BOIREAU

PLAN DE MASSE DES INSTALLATIONS



PLAN D'ÉPANDAGE

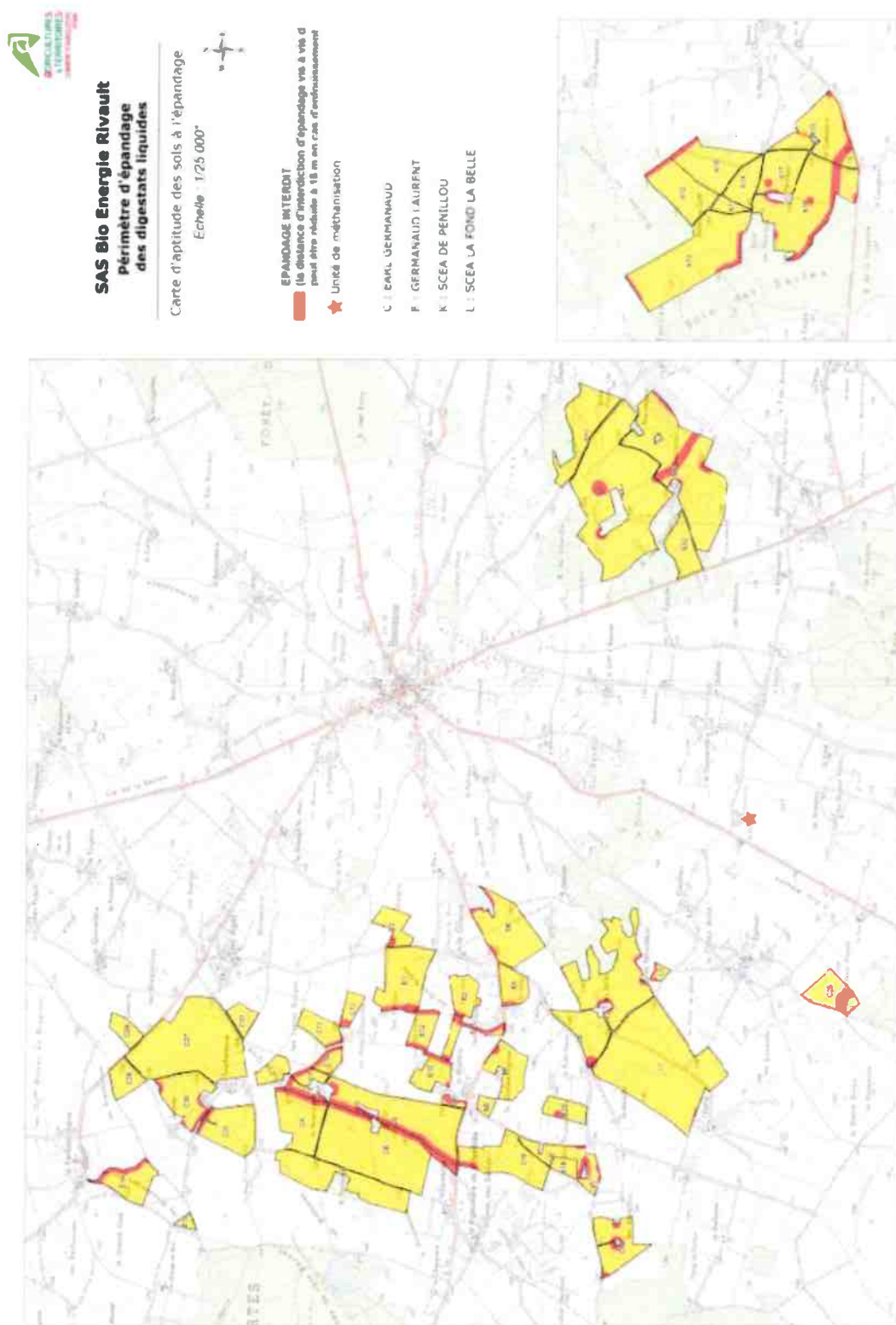

Vu pour être annexé à l'arrêté n°2026-SGAD/BE-088 en date du
30 avril 2026

Poitiers, le 30 avril 2026

Pour le Préfet et par délégation,
la secrétaire générale

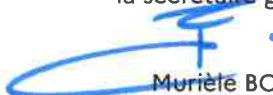
Murièle BOIREAU

ANNEXE III de l'arrêté complémentaire n° 2026-SGAD/BE-088 en date du 30 avril 2026

RELEVÉS PARCELLAIRES

Appréciateur	Département	Commune	N° Ind	Cote Ind	SAU (m²)	SMD (m²)	Apptude bonne	Apptude moyenne	Apptude nulle	Surface Egarée (m²)	Estimation Tm²	Estimation ASP	Estimation hydrologues	Total non évalué	
EARL GERMAINAUD	Vienne (86)	Boursac	1	C1	3,74	3,74		3,68		3,68			0,06	0,00	
		Boursac	2	C2	2,25	2,25				1,73			0,52	0,52	
		Boursac	3	C3	1,74	1,74				0,40			1,28	1,34	
		Boursac	4	C4	14,01	13,51				12,19			1,42	1,42	
		Boursac	5	C5	16,13	16,13				16,13				0,00	
		Boursac	6	C6	37,32	37,32				33,83			3,49	3,49	
		Boursac	9	C9	26,00	25,96				21,61		0,66	0,02	3,67	4,35
		Boursac	10	C10	2,65	2,56				2,20			0,65	0,65	
		Boursac	11	C11	6,41	5,41				5,17				0,24	0,24
		Boursac	12	C12	2,70	2,70				2,70					0,00
		Boursac	16	C16	12,84	12,34				12,34					0,00
		Boursac	17	C17	2,70	2,70				2,70					0,00
		Boursac	19	C19	10,04	10,34				9,41		0,89	0,64		1,53
		Boursac	21	C21	2,80	2,80				2,36				0,44	0,44
		Boursac	25	C25	8,31	8,11				6,72		1,39		1,39	0,00
		Boursac	27	C27	30,80	39,20				39,65		0,15			0,16
EARL GERMAINAUD - Hérisson		Boursac	28	C28	3,34	3,34				3,34				0,00	
		Boursac	29	C29	6,08	6,03				6,00			0,37	0,37	
		Boursac	30	C30	11,41	11,41				10,50		0,14	0,47	0,47	
		Boursac	31	C31	12,18	12,18				11,71			0,47	0,47	
		Boursac	32	C32	3,80	3,40	3,50						0,90	0,90	
EARL GERMAINAUD - Hérisson					225,02	226,92	4,60	205,00	0,00	208,30	1,84	0,72	14,00	16,80	

Appréciateur	Département	Commune	N° Ind	Cote Ind	SAU (m²)	SMD (m²)	Apptude bonne	Apptude moyenne	Apptude nulle	Burpee Egaree (m²)	Estimation Tm²	Estimation ASP	Estimation Hydrologues	Total non évalué
GERMAINAUD LAURENT	Vienne (86)	Boursac	1	E1	16,77	15,77		14,95		14,95			0,81	0,81
		Boursac	2	E2	5,85	5,55		5,25		5,25			0,29	0,29
		Boursac	3	E3	4,88	4,68		4,68		4,68			0,00	0,00
		Boursac	5	E5	6,64	5,54		5,15		5,15	0,32		0,07	0,39
		Boursac	6	E6	17,5	17,50		16,73		16,73	0,16		0,59	0,77
		Boursac	7	E7	7,80	7,59		7,59		7,59			0,00	0,00
		Boursac	8	E8	1,66	1,66		1,60		1,60	0,07		0,07	0,07
		Boursac	9	E9	0,85	0,65		0,16		0,16	0,49	0		0,49
		Boursac	10	E10	6,84	5,84		4,97		4,97	0,15		0,72	0,87
		Boursac	11	E11	3,8	3,90		2,36		2,36			1,54	1,54
		Boursac	12	E12	6,31	5,21		4,09		4,09			1,12	1,12
		Boursac	14	E14	8,34	9,34		7,85		7,85			1,49	1,49
		Boursac	15	E15	1,05	1,05		1,05		1,05			0,00	0,00
		Boursac	19	E19	2,31	2,31		2,31		2,31			0,00	0,00
		Boursac	20	E20	4,88	4,65		4,65		4,65			0,00	0,00
		Boursac	51	E51	14,00	14,00		14,00		14,00			0,00	0,00
GERMAINAUD LAURENT - Hérisson	Vienne (86)	Quaix	52	E52	7,78	7,78		7,78		7,78			0,00	0,00
		Quaix	53	E53	40,47	40,47		35,95		35,95	0,8	0,54	3,16	4,52
		Quaix	54	E54	50,78	56,19	55,45			55,45	0,19	0,64	0,54	0,73
		Quaix	54	E54	210,18	210,18	0	187,00	0	187,00	2,2	0,64	10,35	13,00

Vu pour être annexé à l'arrêté n°2026-SGAD/BE-088 en date du 30 avril 2026
Poitiers, le 30 avril 2026

Pour le Préfet et par délégation,
la secrétaire générale

Murielle BOIREAU

ANNEXE III (bis) de l'arrêté complémentaire n° 2026-SGAD/BE-088 en date du 30 avril 2026

RELEVÉS PARCELLAIRES

Agencement	Département	Commune	nr plot	Cote plot	SAU (m²)	SMD (m²)	Apiculture bonnes	Apiculture moyennes	Apiculture males	Surfaces Expendable (m²)	Emballages Tonne	Emballages AEP	Emballages hydrologiques	Total non- expendable
SCEA LA FOND LA BELLE	Vienne (86)	Boussac	1	L1	84,47	53,47		52,84		52,84	0,49		0,14	0,43
		Boussac	2	L2	28,06	28,06		26,22		26,22	1,53	0,2		1,43
		Boussac	3	L3	1,17	1,17		1,04		1,04	0,08	0,05		0,13
		Boussac	4	L4	9,27	9,27		9,06		9,06			0,21	0,21
		Boussac	5	L5	6,48	6,43		5,29		6,29			0,14	0,14
		Boussac	6	L5	0,89	0,29	0,42	5,29		0,42	0,47	0		0,47
SCEA LA FOND LA BELLE - Résultats					84,28	89,28	0,42	84,45	0	84,87	2,87	0,25	0,49	3,41

Agencement	Département	Commune	nr plot	Cote plot	SAU (m²)	SMD (m²)	Apiculture bonnes	Apiculture moyennes	Apiculture males	Surfaces Expendable (m²)	Emballages Tonne	Emballages AEP	Emballages hydrologiques	Total non- expendables
SCEA DE PENILLOU	Vienne (86)	Quaix	10	K10	14,97	14,37		13,4		18,48			0,97	0,97
		Quaix	11	K11	2,32	2,32		2,32		2,32	0			0
		Quaix	12	K12	14,02	13,62		12,89		12,89	0,32		0,51	0,83
		Quaix	13	K13	34,09	34,09		32,91		32,91	0,49		0,59	1,18
		Quaix	14	K14	6,60	6,60		6,60		6,60				0
		Quaix	15	K15	17,06	17,85		14,61		14,61	1,42	0,36	1,56	3,24
		Quaix	16	K16	31,16	31,16		24,98		24,98		2,04	4,13	6,17
		Quaix	17	K17	10,15	10,15		9,17		8,17		0,73	0,25	0,98
		SCEA DE PENILLOU – Résultats				109,16	109,16	0	116,88	0	116,88	2,28	3,18	8,51

Agencement	Département	Commune	nr plot	Cote plot	SAU (m²)	SMD (m²)	Apiculture bonnes	Apiculture moyennes	Apiculture males	Surfaces Expendable (m²)	Emballages Tonne	Emballages AEP	Emballages hydrologiques	Total non- expendables
SCEA DES CHATELAINS	Vienne (86)	Boussac	1	R1	23,44	23,44				22,17			1,27	1,27
		Boussac	2	R2	28,06	28,06				26,95				0
		Boussac	3	R3	16	15,00				16				0
		Boussac	5	R5	22,47	22,47				22,47				0
		Boussac	8	R8	3,48	3,56				3,56				0
		Boussac	10	R10	4,73	4,73				4,73				0
		Boussac	14	R14	2,38	2,38				2,38				0
		Boussac	15	R15	3,72	3,72				3,72				0
		Boussac	16	R16	11,77	11,77				11,77				0
		Boussac	19	R19	2,46	2,46				2,46				0
		Boussac	21	R21	3,17	3,17				3,17				0
		Boussac	101	R101	16,79	16,79				16,95		0,07		0,84
		Boussac	102	R102	1,09	1,09				0,93		0,16		0,16
		Boussac	103	R103	3,32	3,32				3,23		0,09		0,49
SCEA DES CHATELAINS - Résultats					164,18	15,18		164,18		0,32	0	2,04	2,36	
TOTAL					529,25	109,02	0	529,25	0,09	716,28	0,33	4,94	85,09	41,49

Vu pour être annexé à l'arrêté n°2026-SGAD/BE-088 en date du 30 avril 2026
Poitiers, le 30 avril 2026

Pour le Préfet et par délégation,
la secrétaire générale

Murièle BOIREAU